

# 제68기 영업보고서

2025년 1월 1일부터 2025년 12월 31일까지



# 신뢰를 바탕으로 오직 와이어 한 길을 걸어온 Kiswire

1945년 창립 이래 대한민국 특수선재 산업을 선도해 온 Kiswire는 자동차, 기계, 건축, 에너지 등 다양한 산업 분야에 중요한 소재가 되는 특수선재를 생산하는 글로벌 기업입니다.

끊임없는 기술혁신과 지속적인 신제품 개발을 통해 세계적인 경쟁력을 갖추고 있으며, 제품별로 특화된 국내외 생산기지를 통해 다양한 제품을 안정적으로 생산·공급하고 있습니다.

Kiswire가 내실 있는 성장을 이룩할 수 있었던 것은 변함없는 신뢰로 고객과 함께 했기 때문입니다.

Kiswire는 고객 만족을 위한 가치창출을 위해 단순히 제품 생산뿐 아니라, 기술 서비스 전반에 이르는 솔루션 제공까지 끊임없는 변화와 노력을 기울이고 있습니다.

Kiswire는 세계 최고 수준의 기술력 확보와 글로벌 경영 체계 구축을 바탕으로 세계 일류기업으로 도약하고자 합니다. 이와 함께 모든 임직원이 원칙을 중시하는 생산 체계를 만들고, 기업에 주어진 사회적 책임을 다하며, 고객사 및 지역사회와 함께 성장하는 기업이 되도록 그 역할과 책임을 다할 것입니다.

늘 고객의 가치를 최우선으로 하는 글로벌 경강선재 기업이 되겠습니다.

(단위: 백만 원)

항목	2023년	2024년	2025년
매출액	1,788,878	1,739,609	1,809,183
영업이익	56,317	26,107	40,723
당기순이익	64,527	32,915	4,603

※ 연결재무제표 기준

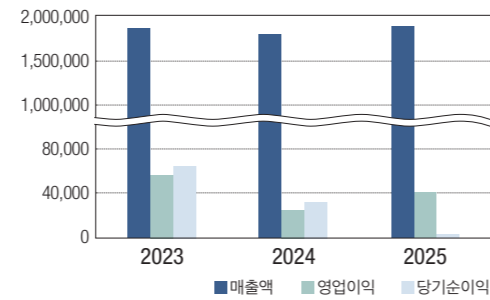

## 목차

대표 인사말씀	4
1. 감사보고서	7
감사위원회의 감사보고서	8
외부감사인의 감사보고서	9
2. 영업보고서	11
3. 재무제표	23
(1) 재무상태표	24
(2) 포괄손익계산서	26
(3) 현금흐름표	27
(4) 자본변동표	28
(5) 이익잉여금처분계산서(안)	29
4. 연결재무제표	31
(1) 연결재무상태표	32
(2) 연결포괄손익계산서	34
(3) 연결자본변동표	35
(4) 연결현금흐름표	36

주주 여러분, 안녕하십니까?

바쁘신 일정 중에도 당사 제68기 정기 주주총회에 참석해 주신 주주님들께 깊은 감사의 말씀을 드립니다.

지난 2025년은 글로벌 경기 둔화와 고금리 기조가 지속되는 가운데, 우리 철강 산업이 그 어느 때보다 혹독한 시련을 겪은 한 해였습니다. 특히 국내 철강업계는 중국산 저가 공세와 건설 경기 침체, 그리고 산업용 전기요금 인상이라는 삼중고 속에 많은 기업들의 가동률이 하락하고 수출 실적이 전년 대비 6.5% 감소하는 등 산업 전반의 구조적인 위기에 직면했습니다.

이러한 전례 없는 역경 속에서도 당사는 고부가가치 제품인 로프 부문의 수익성 개선에 매진하여 연결기준 매출 1조 8,092억 원, 영업이익 407억 원을 달성하며 전년 대비 영업이익을 56.0% 신장시켰습니다. 하지만 그룹 전체 매출의 절반 이상을 담당하고 있는 타이어 코드 부문의 지속적 부진으로 지난 10년간 판매량과 수익성은 점진적으로 축소되어 온 현실을 마주하며 경영진으로서 막중한 책임감과 위기의식을 느끼고 있습니다.

주주 여러분, 우리가 맞이한 2026년은 더욱 거센 풍랑이 예상됩니다.

미국-이란 전쟁과 인근 중동지역 및 유럽, 아시아 등 지구촌 곳곳에 감도는 전운은 글로벌 공급망을 위협하고 원자재 시장의 불확실성을 극대화하고 있습니다. 여기에 미국의 관세 장벽과 유럽의 탄소국경조정제도 등 강화되고 있는 보호무역주의는 수출 주도형인 우리 철강업계에 근본적인 변화와 혁신을 요구하고 있습니다.

지금 이 순간, 우리가 이러한 위기를 뚫고 경쟁력을 획기적으로 올리지 못한다면 오랫동안 일궈온 일터 자체가 사라질 수 있다는 필사적인 각오로 올해 경영에 임하고자 합니다.

당사는 ‘판매 확대’에 우리의 모든 역량을 집중하겠습니다. ‘전사 200만 톤 판매’는 당사의 미래를 지탱할 기초적인 토대이자 재도약의 출발점입니다. 철저한 품질 관리를 통해 고객의 신뢰를 회복하고, 원가 경쟁력을 개선하여 글로벌 시장에서 Kiswire의 리더십을 공고히 하겠습니다.

또한 국내외 사업장의 생산 시스템을 최적화하는 ‘공장 합리화’를 지속하고 AI 기반의 스마트 공정을 도입하여 제조 경쟁력의 본질을 혁신하겠습니다. 급변하는 시장 환경에 기민하게 대응할 수 있는 조직 체계를 구축하고, 주주 가치를 최우선으로 하는 투명하고 책임 있는 경영을 실천하겠습니다.

존경하는 주주 여러분,

고려제강은 지난 80여 년간 수많은 위기를 극복하며 대한민국 철강 산업의 역사를 함께해 왔습니다. 지금의 불확실한 환경이 우리를 가로막고 있지만, 당사는 오히려 이를 체질 개선의 기회로 삼아 주주 여러분께 신뢰받는 기업, 지속 가능한 성장을 이루는 기업으로 거듭날 것을 약속드립니다.

올 한 해도 주주 여러분의 지속적인 성원을 부탁드립니다, 주주님들의 가정에 건강과 행복이 가득하시길 진심으로 기원합니다.

감사합니다.

2026년 3월 27일

고려제강주식회사

대표이사 **주 종 대**

## 감사보고서

---

1. 감사위원회의 감사보고서
2. 외부감사인의 감사보고서

감사위원회의 감사보고서

고려제강 주식회사 감사위원회는 제68기 사업년도(2025년 1월 1일부터 2025년 12월 31일까지)의 회계 및 업무에 대한 감사를 실시하고 그 결과를 다음과 같이 보고합니다.

1. 감사 방법의 개요

회계감사를 위하여 회계에 관한 장부와 관계서류를 열람하고 연결재무제표·재무제표 및 동 부속명세서를 검토하였으며 필요하다고 인정되는 경우 대조, 실사, 입회, 조회, 그밖에 적절한 감사 절차를 적용하였습니다.

업무감사를 위하여 이사회 및 그 밖의 중요한 회의에 출석하고 필요하다고 인정되는 경우 이사로부터 업무에 대한 보고를 받았으며 중요한 업무에 관한 회사의 보고에 대해 추가 검토 및 자료 보완을 요청하는 등 적절한 방법을 사용하여 검토하였습니다. 신뢰할 수 있는 회계정보의 작성 및 공시를 위하여 설치한 내부회계관리제도의 운영 실태를 내부회계관리자로부터 보고받고 이를 검토하였습니다.

2. 연결재무상태표·재무상태표 및 연결포괄손익계산서·포괄손익계산서 등 재무제표에 관한 사항

연결재무상태표·재무상태표와 연결포괄손익계산서·포괄손익계산서 등 재무제표는 법령 및 정관에 따라 회사의 재산 상태와 경영성과를 적정하게 표시하고 있습니다.

3. 이익잉여금처분계산서에 관한 사항

이익잉여금처분계산서는 법령 및 정관에 적합하게 작성되어 있습니다.

4. 영업보고서에 관한 사항

영업보고서는 법령 및 정관에 따라 회사의 상황을 적정하게 표시하고 있습니다.

2026년 3월 6일

고려제강주식회사

감사위원회 위원장 공 경 태



감사위원회 위 원 김 원 기



감사위원회 위 원 손 애 리



외부감사인의 감사보고서

고려제강 주식회사 주주 및 이사회 귀중

감사의견

우리는 고려제강 주식회사(이하 “회사”)의 재무제표를 감사하였습니다. 해당 재무제표는 2025년 12월 31일과 2024년 12월 31일 현재의 재무상태표, 동일로 종료되는 양 보고기간의 포괄손익계산서, 자본변동표, 현금흐름표 그리고 중요한 회계정책 정보를 포함한 재무제표의 주석으로 구성되어 있습니다.

우리의 의견으로는 별첨된 회사의 재무제표는 회사의 2025년 12월 31일과 2024년 12월 31일 현재의 재무상태와 동일로 종료되는 양 보고기간의 재무성과 및 현금흐름을 한국채택국제회계기준에 따라, 중요성의 관점에서 공정하게 표시하고 있습니다.

우리는 또한 대한민국의 회계감사기준에 따라, 「내부회계관리제도 설계 및 운영 개념체계」에 근거한 회사의 2025년 12월 31일 현재의 내부회계관리제도를 감사하였으며, 2026년 3월 19일자 감사보고서에서 적정의견을 표명하였습니다.

감사의견 근거

우리는 대한민국의 회계감사 기준에 따라 감사를 수행하였습니다. 이 기준에 따른 우리의 책임은 이 감사보고서의 재무제표 감사에 대한 감사인의 책임 단락에 기술되어 있습니다. 우리는 재무제표 감사와 관련된 대한민국의 윤리적 요구사항에 따라 회사로부터 독립적이며, 그러한 요구사항에 따른 기타의 윤리적 책임들을 이행하였습니다. 우리가 입수한 감사증거가 감사의견을 위한 근거로서 충분하고 적합하다고 우리는 믿습니다.

핵심 감사사항

핵심 감사사항은 우리의 전문가적 판단에 따라 당기 재무제표 감사에서 가장 유의적인 사항들입니다. 해당 사항들은 재무제표 전체에 대한 감사의 관점에서 우리의 의견 형성 시 다루어졌으며, 우리는 이런 사항에 대하여 별도의 의견을 제공하지는 않습니다.

중속기업투자에 대한 손상평가

<핵심 감사사항으로 결정된 이유>

회사는 중속기업투자에 대하여 자산손상을 시사하는 징후가 있을 때 손상평가를 수행하고 있으며, 회수가능가액(사용가치 또는 처분부대원가를 차감한 공정가치 중 높은 금액)이 장부금액을 미달하는 경우 손상차손을 인식하고 있습니다.

“우리는 회사의 경영진이 자산손상을 시사하는 징후가 존재한다고 판단한 고려강선 주식회사와 케이.에이.티. 주식회사 중속기업투자의 규모가 유의적이며, 해당 중속기업투자의 회수가능가액 평가에 포함된 미래현금흐름 추정에는 미래 사업에 대한 예상과 할인율에 대한 경영진의 가정과 판단이 포함되므로 해당 중속기업투자의 손상평가에 관심을 기울였습니다. 회사는 해당 중속기업투자의 회수가능가액을 평가하기 위하여 독립적인 외부전문가를 활용하였습니다. 손상평가 결과, 고려강선 주식회사 중속기업투자에 대하여 48,500백만 원의 손상차손을 인식하였습니다. 관련 내용은 회사의 재무제표 주석 17에 표시되어 있습니다.”

<핵심 감사사항이 감사에서 다루어진 방법>

회사의 고려강선 주식회사와 케이.에이.티. 주식회사 중속기업투자 손상평가 관련 회계처리에 대하여 우리가 수행한 주요 감사절차는 다음과 같습니다.

- 회사의 중속기업투자 손상평가와 관련된 통제 이해와 평가
- 회사의 회계정책에 따라 자산손상을 시사하는 징후가 존재하는 중속기업투자 식별의 적정성 평가
- 회수가능가액 평가를 위해 회사가 활용한 외부전문가의 독립성 및 적격성 평가
- 회수가능가액 추정에 사용한 가치평가 모델의 적절성 평가
- 미래현금흐름 추정이 경영진이 승인한 사업계획과 일치하는지 확인
- 당기 실제 성과와 전기 추정을 비교
- 회수가능가액 추정에 사용된 주요 가정의 합리성 평가
- 회수가능가액 계산의 정확성 검토

재무제표에 대한 경영진과 지배기구의 책임

경영진은 한국채택국제회계기준에 따라 이 재무제표를 작성하고 공정하게 표시할 책임이 있으며, 부정이나 오류로 인한 중요한 왜곡표시가 없는 재무제표를 작성하는 데 필요하다고 결정한 내부통제에 대해서도 책임이 있습니다.

경영진은 재무제표를 작성할 때, 회사의 계속기업으로서의 존속능력을 평가하고 해당되는 경우, 계속기업 관련 사항을 공시할 책임이 있습니다. 그리고 경영진이 기업을 청산하거나 영업을 중단할 의도가 없는 한, 회계의 계속기업전제의 사용에 대해서도 책임이 있습니다. 지배기구는 회사의 재무보고절차의 감시에 대한 책임이 있습니다.

### 재무제표 감사에 대한 감사인의 책임

우리의 목적은 회사의 재무제표에 전체적으로 부정이나 오류로 인한 중요한 왜곡표시가 없는지에 대하여 합리적인 확신을 얻어 우리의 의견이 포함된 감사보고서를 발행하는 데 있습니다. 합리적인 확신은 높은 수준의 확신을 의미하나, 감사기준에 따라 수행된 감사가 항상 중요한 왜곡표시를 발견한다는 것을 보장하지는 않습니다. 왜곡표시는 부정이나 오류로부터 발생할 수 있으며, 왜곡표시가 재무제표를 근거로 하는 이용자의 경제적 의사결정에 개별적으로 또는 집합적으로 영향을 미칠 것이 합리적으로 예상되면, 그 왜곡표시는 중요하다고 간주됩니다.

감사기준에 따른 감사의 일부로서 우리는 감사의 전 과정에 걸쳐 전문가적 판단을 수행하고 전문가적 의구심을 유지하고 있습니다.

또한, 우리는:

- 부정이나 오류로 인한 재무제표의 중요왜곡표시위험을 식별하고 평가하며 그러한 위험에 대응하는 감사절차를 설계하고 수행합니다. 그리고 감사의견의 근거로서 충분하고 적합한 감사증거를 입수합니다. 부정은 공모, 위조, 의도적인 누락, 허위진술 또는 내부통제 무력화가 개입될 수 있기 때문에 부정으로 인한 중요한 왜곡표시를 발견하지 못할 위험은 오류로 인한 위험보다 큽니다.
- 상황에 적합한 감사절차를 설계하기 위하여 감사와 관련된 내부통제를 이해합니다.
- 재무제표를 작성하기 위하여 경영진이 적용한 회계정책의 적합성과 경영진이 도출한 회계추정치와 관련 공시의 합리성에 대하여 평가합니다.
- 경영진이 사용한 회계의 계속기업전제의 적절성과, 입수한 감사증거를 근거로 계속기업으로서의 존속능력에 대하여 유의적 의문을 초래할 수 있는 사건이나 상황과 관련된 중요한 불확실성이 존재하는지 여부에 대하여 결론을 내립니다. 중요한 불확실성이 존재한다고 결론을 내리는 경우, 우리는 재무제표의 관련 공시에 대하여 감사보고서에 주의를 환기시키고, 이들 공시가 부적절한 경우 의견을 변형시킬 것을 요구받고 있습니다. 우리의 결론은 감사보고서일까지 입수된 감사증거에 기초하나, 미래의 사건이나 상황이 회사의 계속기업으로서 존속을 중단시킬 수 있습니다.
- 공시를 포함한 재무제표의 전반적인 표시와 구조 및 내용을 평가하고, 재무제표의 기초가 되는 거래와 사건을 재무제표가 공정한 방식으로 표시하고 있는지 여부를 평가합니다.

우리는 여러 가지 사항들 중에서 계획된 감사범위와 시기 그리고 감사 중 식별된 유의적 내부통제 미비점 등 유의적인 감사의 발견사항에 대하여 지배기구와 커뮤니케이션합니다.

또한, 우리는 독립성 관련 윤리적 요구사항들을 준수하고, 우리의 독립성 문제와 관련된다고 판단되는 모든 관계와 기타사항들 및 해당되는 경우 관련 제도적 안전장치를 지배기구와 커뮤니케이션한다는 진술을 지배기구에 제공합니다.

우리는 지배기구와 커뮤니케이션한 사항들 중에서 당기 재무제표 감사에서 가장 유의적인 사항들을 핵심 감사사항으로 결정합니다. 법규에서 해당 사항에 대하여 공개적인 공시를 배제하거나, 극히 드문 상황으로 우리가 감사보고서에 해당 사항을 기술함으로써 인한 부정적 결과가 해당 커뮤니케이션에 따른 공익적 효익을 초과할 것으로 합리적으로 예상되어 해당 사항을 감사보고서에 커뮤니케이션해서는 안 된다고 결론을 내리는 경우가 아닌 한, 우리는 감사보고서에 이러한 사항들을 기술합니다.

이 감사보고서의 근거가 된 감사를 실시한 업무수행이사는 공인회계사 전상범입니다.

## 삼 일 회 계 법 인

서울특별시 용산구 한강대로 100  
대표이사 **윤 훈 수**

### 2026년 3월 19일

이 감사보고서는 감사보고서일(2026년 3월 19일) 현재로 유효한 것입니다. 따라서 감사보고서일 후 이 보고서를 열람하는 시점 사이에 별첨된 회사의 재무제표에 중요한 영향을 미칠 수 있는 사건이나 상황이 발생할 수도 있으며, 이로 인하여 이 감사보고서가 수정될 수도 있습니다.

## 영업보고서

1. 회사의 개황
2. 영업의 경과 및 성과
3. 모회사, 자회사 및 기업결합사항 등
4. 최근 3년간 영업실적 및 재산상태
5. 회사가 대처할 과제
6. 이사 및 감사 현황
7. 최대주주 및 기타주주 현황
8. 회사, 회사 및 자회사 또는 회사의 자회사의 타회사에 대한 출자현황
9. 주요 채권자 등
10. 결산기 이후에 발생한 중요한 사항
11. 기타 영업에 관한 중요한 사항
12. 조직 기구표

1. 회사의 개황

1) 회사의 목적

- |                  |                          |
|------------------|--------------------------|
| (1) 제철업          | (6) 기계검사, 안전점검 및 관련 서비스업 |
| (2) 강선색제조업 및 신선업 | (7) 산업안전장치 판매업           |
| (3) 무역업          | (8) 체육시설업                |
| (4) 위탁판매업        | (9) 레저용역업                |
| (5) 부동산매입대업      | (10) 전 각호에 부합되는 사업 및 투자  |

2) 중요한 사업의 내용

강선색 및 신선류의 제조 판매(수출 및 내수)

3) 영업소 및 공장 현황

사업장	중요 사업 내용 및 제품	소재지
유산공장	PC-BEAD WIRE 제조	경남 양산시 유산동 어실로 1
S/W공장	경강선 제조	경남 양산시 상북면 양산대로 1314
Hyrope공장	WIRE ROPE 제조	부산 기장군 정관읍 산단6로 5
건천공장	이형선 제조	경북 경주시 건천읍 용명공단길 173-91
군북공장	E/L ROPE 제조	경남 함안군 군북면 함안산단4길 25
언양공장	CONTORL CABLE 제조	울산 울주군 상북면 양등농공길 53
본사	생산·관리·영업 관계 사무	부산 수영구 구락로141번길 37
서울사무소	내수영업 및 금융 관계 사무	서울 중구 삼일대로 363, 20층

4) 종업원 현황

(2025년 12월 31일 현재)

구분	사무직	생산직	계
남	173	578	751
여	65	0	65
<b>계</b>	<b>238</b>	<b>578</b>	<b>816</b>

5) 주요사업부문 또는 제품의 생산 현황

(단위: 수량=Ton / 금액=천 원)

사업부문별 또는 주요제품별	생산 현황		생산 실적	
	수량		금액	
	제68기	제67기	제68기	제67기
WIRE ROPE	62,351	58,698	172,457,838	165,457,980
강연선 등 기타	115,738	106,727	218,336,948	212,064,098
<b>합계</b>	<b>178,090</b>	<b>165,425</b>	<b>390,794,785</b>	<b>377,522,078</b>

6) 제품판매실적

(단위: 수량=Ton / 금액=천 원)

사업부문별 또는 주요제품별	생산 현황		생산 실적	
	수량		금액	
	제68기	제67기	제68기	제67기
WIRE ROPE	62,251	58,669	226,083,263	209,642,253
강연선 등 기타	112,967	106,440	273,576,266	271,400,103
<b>합계</b>	<b>175,218</b>	<b>165,109</b>	<b>499,659,529</b>	<b>481,042,356</b>

7) 주요설비 신설 및 확장과 자금조달 현황

(1) 주요설비 신설 및 확장

(단위: 백만 원)

구분	투자 소요 금액	금기 투자 금액
유산공장	552	552
S/W공장	1,414	1,414
Hyrope공장	1,219	1,219
건천공장	404	404
군북공장	1,165	1,165
언양공장	-	-
본사	-	-
<b>합계</b>	<b>4,754</b>	<b>4,754</b>

(2) 자금조달 현황

(단위: 백만 원)

자금조달	조달금액	비고
내부 유보자금	4,754	-
외부 조달자금	-	-

8) 주식에 관한 사항

(1) 발행주식의 종류와 수

주식의 종류	주식 수	금액	구성비	비고
기명식 보통주식	27,000,000주	27,000,000,000원	-	-

(2) 자본금 변동상황

년월일	식의 종류	증가 주식수(주)	증자금액(천 원)	증자 후 자본금(천 원)	증자 내용
1984. 02. 28	기명식 보통	76,000	380,000	3,500,000	자산재평가자본전입
1986. 01. 01	기명식 보통	100,000	500,000	4,000,000	자산재평가자본전입
1990. 12. 31	기명식 보통	100,000	500,000	4,500,000	자산재평가자본전입
1999. 01. 01	기명식 보통	202,500	1,012,500	5,512,500	자산재평가자본전입
2001. 05. 15	기명식 보통	1,013,896	1,013,896	6,526,396	자산재평가자본전입
2003. 01. 01	기명식 보통	973,604	973,604	7,500,000	자산재평가자본전입
2004. 04. 30	기명식 보통	2,500,000	2,500,000	10,000,000	자산재평가자본전입
2009. 01. 01	기명식 보통	3,000,000	3,000,000	13,000,000	자산재평가자본전입
2012. 01. 01	기명식 보통	2,000,000	2,000,000	15,000,000	자산재평가자본전입
2015. 01. 01	기명식 보통	3,000,000	3,000,000	18,000,000	자산재평가자본전입
2018. 01. 01	기명식 보통	2,000,000	2,000,000	20,000,000	자산재평가자본전입
2021. 01. 01	기명식 보통	3,000,000	3,000,000	23,000,000	자산재평가자본전입
2023. 01. 01	기명식 보통	2,000,000	2,000,000	25,000,000	자산재평가자본전입
2025. 01. 01	기명식 보통	2,000,000	2,000,000	27,000,000	자산재평가자본전입

(3) 주식사무

결산일	12월 31일	
주주명부 폐쇄기간	1월 1일부터 정기주주총회 종료일까지	공고 신문
주식업무 대행기관	대리인의 명칭: 한국예탁결제원 사무취급 장소: 부산광역시 남구 문현금융로 40 부산국제금융센터(BIFC)	한국경제신문
주주에 대한 특전	없음	

2. 영업의 경과 및 성과

지난 2025년도 한 해는 전 세계적인 보호무역주의 강화로 우리 모두에게 도전과 시련의 시기였습니다.

미국의 고율 관세, 유럽의 세이프가드 강화와 CBAM 도입, 그리고 각국의 비관세 장벽 강화로 글로벌 보호무역주의는 최고조에 달하는 한 해였으며, 중국산 제품의 끊임없는 위협에 이어, 인도 등 신흥국 경쟁사들의 거센 추격까지 더해졌습니다.

이러한 위기 상황이 올해에도 지속될 것으로 예상되는데, 우리는 각자의 자리에서 위기의식을 갖고 품질과 원가 개선 및 판매 확대를 위해 노력하고 있습니다.

이러한 도전 속에서 지난해부터 우리는 '전사 200만 톤 달성'이라는 장기 비전을 향해 국내외 공장의 합리화를 지속해 왔으며, 품질과 원가 경쟁력을 확보하기 위해 필사적으로 노력하고 있습니다.

우리 회사의 경영실적을 간략히 말씀드리면 매출액은 전년 대비 4% 증가한 5,622억 원이며, 영업이익은 30.4% 증가한 550억 원, 당기순이익은 74.1% 감소한 129억 원을 실현했습니다. 연결기준으로 보면 매출액은 4% 증가한 1조 8,092억 원이며, 영업이익은 56.0% 증가한 407억 원, 그리고 당기순이익은 전년 대비 283억 원 감소한 46억 원을 실현하였습니다.

우리는 과거 수많은 도전과 시련을 이겨낸 강인한 체력과 저력을 가지고 있고 그동안 쌓아온 역량을 바탕으로 각자의 자리에서 끊임없이 혁신하고 도전하여 다 함께 새로운 미래를 준비해 나가도록 할 것입니다.

3. 모회사, 자회사 및 기업결합사항 등

1) 모회사 현황                      해당사항 없음

2) 자회사 현황

상호	자회사		주요업종	당사와의 관계		
	소재지	자본금		소유주식수	소유비율	거래관계
고려강선(주)	부산	4,690,600천 원	STEEL CORD 제조업	469,060주	50.00%	-
서울청과(주)	서울	20,000,000천 원	청과물 유통업	4,000,000주	100.00%	-
케이.에이.티(주)	대전	60,000,000천 원	초전도선재 제조업	12,000,000주	100.00%	-
홍덕섬유(주)	경남 언양	600,000천 원	섬유심 제조업	120,000주	100.00%	-
KISWIRE SINGAPORE LTD.	싱가포르	SGD 138,310,406	S/W 외 수출업	73,436,924주	53.10%	-
KISWIRE SDN BHD.	말레이시아	MYR 161,230,304	NEPTUNE 외 제조업	90,902,404주	56.38%	-
KISWIRE JAPAN CO.	일본	¥490,000,000	B/W 외 수출업	9,800주	100.00%	-
KISWIRE AMERICA INC.	미국	USD 70,000,000	S/W 외 수출업	42,000,000주	60.00%	-
KISWIRE HK HOLDING LIMITED	홍콩	HKD 1,103,369,952	W/R 외 수출업	1,346,033,879주	48.56%	-
KISWIRE INTERNATIONAL S.A.	룩셈부르크	EUR 30,116,500	STEEL CORD 외 수출업	120,466주	100.00%	-

3) 모·자회사에 대한 임원 겸직 현황

겸직임원		겸직회사			비고
성명	직위	회사명	직위	담당업무	
김상홍	사내이사	고려강선(주)	감사	-	-

4. 최근 3년간 영업실적 및 재산상태

1) 요약 포괄손익계산서

(단위: 백만 원)

과목	제68기	제67기	제66기
1. 매출액	562,154	540,279	516,986
2. 매출원가	(456,489)	(446,562)	(424,073)
3. 매출총이익	105,665	93,716	92,912
4. 판매비와 관리비	(50,635)	(51,525)	(47,148)
5. 영업이익	55,031	42,191	45,764
6. 기타영업 외 수익	3,364	3,447	9,124
7. 기타영업 외 비용	(49,812)	(631)	(3,391)
8. 금융수익	29,958	21,329	18,191
9. 금융비용	(6,797)	(3,731)	(7,771)
10. 법인세비용 차감 전 순이익	31,744	62,604	61,917
11. 법인세비용	(18,829)	(12,676)	(10,212)
12. 당기순이익	12,916	49,927	51,705
13. 기타 포괄손익	4,046	(4,887)	(2,067)
14. 총 포괄이익	16,961	45,041	49,638

2) 요약 재무상태표

(단위: 백만 원)

과목	제68기	제67기	제66기
<b>자산</b>			
1. 유동자산	296,195	278,433	258,199
2. 비유동자산	1,135,515	1,163,979	1,153,610
<b>자산총계</b>	<b>1,431,709</b>	<b>1,442,412</b>	<b>1,411,809</b>
<b>부채</b>			
1. 유동부채	71,916	88,777	99,375
2. 비유동부채	89,412	91,395	86,490
<b>부채총계</b>	<b>161,328</b>	<b>180,172</b>	<b>185,864</b>

(단위: 백만 원)

과목	제68기	제67기	제66기
<b>자본</b>			
1. 납입자본	27,000	25,000	25,000
2. 이익잉여금	1,244,336	1,234,344	1,193,053
3. 기타포괄손익 누계액	-2,231	1,546	6,541
4. 기타자본 구성요소	1,276	1,350	1,350
<b>자본총계</b>	<b>1,270,382</b>	<b>1,262,240</b>	<b>1,225,945</b>
<b>부채와 자본총계</b>	<b>1,431,709</b>	<b>1,442,412</b>	<b>1,411,809</b>

5. 회사가 대처할 과제

영업의 경과 및 성과 참조

6. 이사 및 감사 현황

구분	성명	직위	담당 업무	비고
상 임	주종대	대표이사사장	생산총괄	-
상 임	백인근	사내이사	영업총괄	-
상 임	이주철	사내이사	관리총괄	-
상 임	김상홍	사내이사	감사실	-
상 임	조명현	사내이사	기술개발	-
상 임	이희정	사내이사	생산1부문	-
비상임	공경태	독립이사	-	감사위원회 위원장
비상임	김원기	독립이사	-	감사위원회 위원
비상임	손애리	독립이사	-	감사위원회 위원
비상임	한세광	독립이사	-	-

7. 최대주주 및 기타주주 현황

주주성명	소유주식수	소유비율	회사와의 거래관계	비고
홍석표 외	18,286,020	67.73%	-	-
한일현대시멘트(주)	623,350	2.31%	-	-
(주)티씨씨스틸	382,848	1.42%	-	-
녹십자홀딩스(주)	366,976	1.36%	-	-
TOKYO SEIKO ROPE MFG. CO., LTD	351,271	1.30%	-	-
SMBC NIKKO SECURITIES INC.-CUSTOMERS SEG	270,053	1.00%	-	-
포항공대	270,032	1.00%	-	-
한국타이어앤테크놀로지(주)	269,664	1.00%	-	-

※ 당사 지분율 1% 이상 주주

8. 회사, 회사 및 자회사 또는 회사의 자회사의 타회사에 대한 출자 현황

타회사명칭	투자 및 출자회사 (당사 또는 자회사)	다른 회사에 출자한		당사에 출자한 타회사의	
		소유주식수	소유비율	소유주식수	소유비율
고려강선(주)	당사	469,060주	50.00%	-	-
서울청과(주)	"	4,000,000주	100.00%	-	-
홍덕산업(주)	"	1,435,504주	32.04%	-	-
케이.에이.티(주)	"	12,000,000주	100.00%	-	-
홍덕섬유(주)	"	120,000주	100.00%	-	-
(주)범세	"	31,800주	26.50%	-	-
케이앤에스와이어(주)	"	480,200주	49.00%	-	-
KISWIRE AMERICA INC.	"	42,000,000주	60.00%	-	-
KISWIRE SINGAPORE LTD.	"	73,436,924주	53.10%	-	-
KISWIRE JAPAN CO.	"	9,800주	100.00%	-	-
KISWIRE SDN BHD.	"	90,902,404주	56.38%	-	-
VEROPE AG	"	690주	35.00%	-	-
KISWIRE INTERNATIONAL S.A	"	120,466주	100.00%	-	-
KISWIRE HK HOLDING LIMITED	"	1,346,033,879주	48.56%	-	-

※ 당사 출자지분 20% 이상 기준

### 9. 주요 채권자 등

(단위: 백만 원)

채권자명	채권액	소유주식수	소유비율	비고
-	-	-	-	-

### 10. 결산기 이후에 발생한 중요한 사항

(단위: 백만 원)

내용	날짜	주식의 종류	증가주식수	증자금액	증자후 자본금
-	-	-	-	-	-

### 11. 기타 영업에 관한 중요한 사항

회사는 2011년부터 한국채택국제회계기준(K-IFRS)을 적용하였으며, 따라서 당기의 재무제표는 한국채택국제회계기준(K-IFRS)에 의하여 작성되었습니다.

### 12. 조직 기구표

※ 2026년 1월 1일 현재

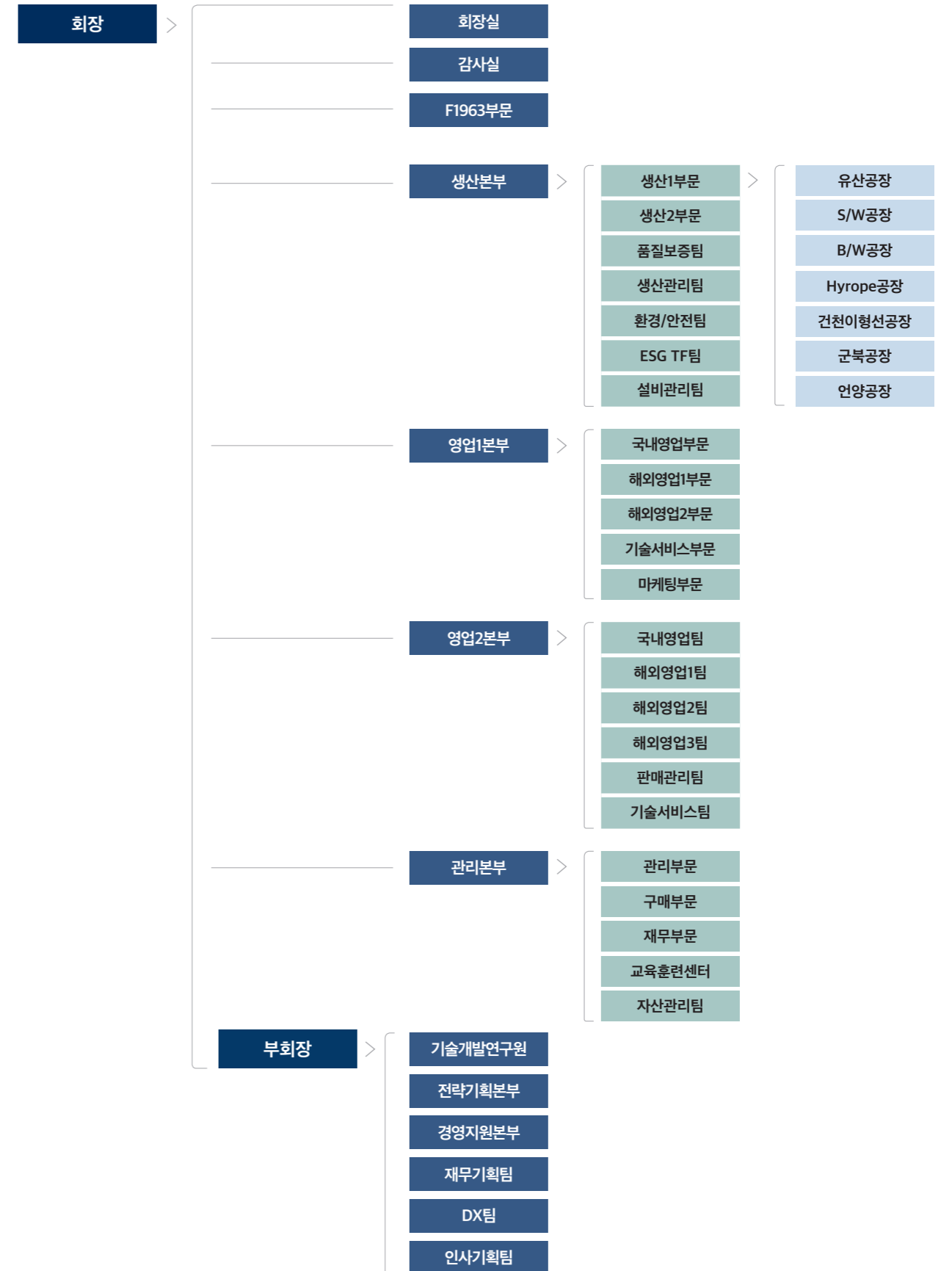

## 재무제표

---

1. 재무상태표
2. 포괄손익계산서
3. 현금흐름표
4. 자본변동표
5. 이익잉여금처분계산서(안)

1. 재무상태표

제68기 2025년 12월 31일 현재

제67기 2024년 12월 31일 현재

고려제강주식회사

(단위: 원)

과목	제68기		제67기	
<b>자산</b>				
<b>1. 유동자산</b>		296,194,776,745		278,432,673,973
1) 현금 및 현금성 자산	14,441,997,592		1,398,959,655	
2) 매출채권 및 기타수취채권	177,984,199,762		168,794,433,592	
3) 재고자산	101,043,385,120		106,166,170,917	
4) 기타자산	2,725,194,271		2,073,109,809	
<b>2. 비유동자산</b>		1,135,514,660,898		1,163,979,201,298
1) 금융기관예치금	3,000,000		3,000,000	
2) 기타수취채권	3,912,477,499		7,203,201,427	
3) 매출채권	1,268,664,467		1,990,834,554	
4) 기타금융자산	2,212,637,096		5,535,485,557	
5) 유형자산	173,973,380,915		181,102,295,818	
6) 무형자산	6,999,827,885		6,999,827,885	
7) 종속회사 및 관계기업투자	821,054,372,325		837,059,409,375	
8) 투자부동산	115,433,707,228		117,769,326,313	
9) 기타자산	10,656,593,483		6,315,820,369	
<b>자산총계</b>		<b>1,431,709,437,643</b>		<b>1,442,411,875,271</b>
<b>부채</b>				
<b>1. 유동부채</b>		71,915,563,413		88,776,705,123
1) 매입채무 및 기타지급채무	39,966,964,794		57,599,290,376	
2) 단기차입금			2,850,000,000	
3) 기타금융부채	1,032,166,578		860,876,466	
4) 당기법인세부채	10,923,648,070		9,277,854,311	
5) 기타부채	19,992,783,971		18,188,683,970	
<b>2. 비유동부채</b>		89,412,020,095		91,395,368,603
1) 기타지급채무	4,804,391,794		9,709,106,071	
2) 기타부채	6,536,420,406		6,624,759,292	
3) 이연법인세부채	78,071,207,895		75,061,503,240	
<b>부채총계</b>		<b>161,327,583,508</b>		<b>180,172,073,726</b>

과목	제68기		제67기	
<b>자본</b>				
<b>1. 납입자본</b>		27,000,000,000		25,000,000,000
1) 자본금	27,000,000,000		25,000,000,000	
<b>2. 이익잉여금</b>		1,244,336,068,242		1,234,343,884,702
<b>3. 기타포괄손익누계액</b>		-2,230,693,192		1,545,857,139
<b>4. 기타자본구성요소</b>		1,276,479,085		1,350,059,704
<b>자본총계</b>		<b>1,270,381,854,135</b>		<b>1,262,239,801,545</b>
<b>부채와 자본총계</b>		<b>1,431,709,437,643</b>		<b>1,442,411,875,271</b>

(단위: 원)

## 2. 포괄손익계산서

제68기 2025년 1월 1일 ~ 2025년 12월 31일

제67기 2024년 1월 1일 ~ 2024년 12월 31일

고려제강주식회사

(단위: 원)

과목	제68기	제67기
1. 매출액	562,153,886,362	540,278,817,185
2. 매출원가	(456,488,514,787)	(446,562,346,963)
3. 매출총이익	105,665,371,575	93,716,470,222
4. 판매비와 관리비	(50,634,614,296)	(51,525,476,789)
5. 영업이익	55,030,757,279	42,190,993,433
6. 기타영업외수익	3,363,980,765	3,446,975,972
7. 기타영업외비용	(49,811,666,105)	(631,496,725)
8. 금융수익	29,958,110,320	21,328,575,423
9. 금융비용	(6,796,977,454)	(3,731,350,150)
10. 법인세비용 차감 전 순이익	31,744,204,805	62,603,697,953
11. 법인세비용	(18,828,694,743)	(12,676,499,487)
12. 당기순이익	12,915,510,062	49,927,198,466
13. 기타포괄손익		
1) 보험수리적손익	4,170,311,818	109,012,773
2) 금융자산평가손익	(124,401,621)	(4,995,609,881)
14. 총포괄이익	16,961,420,259	45,040,601,358
주당손익		
1. 기본주당순이익	479	1,850

## 3. 현금흐름표

제68기 2025년 1월 1일 ~ 2025년 12월 31일

제67기 2024년 1월 1일 ~ 2024년 12월 31일

고려제강주식회사

(단위: 원)

과목	제68기	제67기
<b>I. 영업활동으로 인한 현금 흐름</b>	<b>64,598,423,313</b>	<b>48,729,672,979</b>
1. 영업으로부터 창출된 현금 흐름	63,462,028,077	56,922,891,885
2. 이자의 수취	58,739,638	52,822,729
3. 이자의 지급	(544,385,801)	(1,315,403,273)
4. 배당금의 수취	16,881,472,480	6,913,800,272
5. 법인세의 납부	(15,259,431,081)	(13,844,438,634)
<b>II. 투자활동으로 인한 현금 흐름</b>	<b>(39,163,212,914)</b>	<b>(29,428,335,356)</b>
1. 투자활동으로 인한 현금유입액	6,460,842,767	3,500,258,285
1) 기타금융자산의 처분	3,118,032,000	14,000,000
2) 유형자산의 처분	571,522,967	402,445,739
3) 기타수취채권의 감소	1,850,400,000	2,624,900,000
4) 정부보조금의 수령	920,887,800	458,912,546
2. 투자활동으로 인한 현금유출액	(45,624,055,681)	(32,928,593,641)
1) 기타금융자산의 취득	-	17,000,000
2) 종속기업, 관계기업 및 공동기업 투자주식의 취득	32,975,015,750	15,732,443,651
3) 유형자산의 취득	9,651,707,931	13,498,516,102
4) 투자부동산의 취득	374,832,000	298,768,400
5) 기타수취채권의 증가	2,622,500,000	3,354,000,000
6) 정부보조금의 유출	-	27,865,488
<b>III. 재무활동으로 인한 현금 흐름</b>	<b>(12,392,172,464)</b>	<b>(20,186,275,426)</b>
1. 재무활동으로 인한 현금유입액	74,000,000,000	58,000,000,000
1) 차입금의 증가	74,000,000,000	58,000,000,000
2. 재무활동으로 인한 현금유출액	(86,392,172,464)	(78,186,275,426)
1) 차입금의 상환	76,850,000,000	68,810,000,000
2) 배당금의 지급	8,745,787,050	8,745,787,050
3) 리스부채의 상환	722,804,795	630,488,376
4) 자기주식의 취득	73,580,619	-
<b>IV. 현금 및 현금성자산의 증가</b>	<b>13,043,037,935</b>	<b>(884,937,803)</b>
<b>V. 기초현금 및 현금성자산</b>	<b>1,398,959,655</b>	<b>2,282,876,198</b>
<b>VI. 외화표시현금의 환율변동효과</b>	<b>2</b>	<b>1,021,260</b>
<b>VII. 기말현금 및 현금성자산</b>	<b>14,441,997,592</b>	<b>1,398,959,655</b>

4. 자본변동표

제68기 2025년 1월 1일 ~ 2025년 12월 31일  
 제67기 2024년 1월 1일 ~ 2024년 12월 31일

구분	자본금	이익잉여금	기타포괄손익누계액	기타자본구성요소	총계
<b>제67기 기초(2024.01.01)</b>	25,000,000,000	1,193,053,460,513	6,541,467,020	1,350,059,704	1,225,944,987,237
당기순이익		49,927,198,466			49,927,198,466
연차배당		(8,745,787,050)			(8,745,787,050)
순확정급여부채의 재측정요소		109,012,773			109,012,773
기타포괄손익-공정가치 측정 금융자산 평가손익			(4,995,609,881)		(4,995,609,881)
<b>제67기 기말(2024.12.31)</b>	25,000,000,000	1,234,343,884,702	1,545,857,139	1,350,059,704	1,262,239,801,545
<b>제68기 기초(2025.01.01)</b>	25,000,000,000	1,234,343,884,702	1,545,857,139	1,350,059,704	1,262,239,801,545
무상증자	2,000,000,000	(2,000,000,000)			
자기주식 취득				(73,580,619)	(73,580,619)
당기순이익		12,915,510,062			12,915,510,062
연차배당		(8,745,787,050)			(8,745,787,050)
순확정급여부채의 재측정요소		4,170,311,818			4,170,311,818
기타포괄손익-공정가치 측정 금융자산 평가손익			(124,401,621)		(124,401,621)
기타포괄손익-공정가치 측정 금융자산 평가손익의 이익잉여금 대체		3,652,148,710	(3,652,148,710)		
<b>제68기 기말(2025.12.31)</b>	27,000,000,000	1,244,336,068,242	(2,230,693,192)	1,276,479,085	1,270,381,854,135

5. 이익잉여금처분계산서(안)

제68기 2025년 1월 1일 ~ 2025년 12월 31일 / 처분예정일: 2026년 3월 27일  
 제67기 2024년 1월 1일 ~ 2024년 12월 31일 / 처분확정일: 2025년 3월 28일

과목	제68기		제67기	
<b>I. 미처분이익 잉여금</b>		1,121,775,036,296		1,110,657,852,756
1. 전기이월이익 잉여금	1,101,037,065,706		1,060,621,641,517	
2. 기타포괄손익 잉여금 대체	3,652,148,710		0	
3. 순확정급여부채의 재측정요소	4,170,311,818		109,012,773	
4. 당기순이익	12,915,510,062		49,927,198,466	
<b>II. 임의적립금등의 이입액</b>				
1. 연구 및 인력개발준비금				
<b>합계</b>		1,121,775,036,296		1,110,657,852,756
<b>III. 이익잉여금 처분액</b>		9,569,368,500		9,620,787,050
1. 이익준비금	125,000,000		875,000,000	
2. 배당금	9,444,368,500		8,745,787,050	
가. 현금배당				
주당배당금(율)				
당기: 350원(35%)	9,444,368,500		8,745,787,050	
전기: 350원(35%)				
<b>IV. 차기이월이익 잉여금</b>		1,112,205,667,796		1,101,037,065,706

## 연결재무제표

---

1. 연결재무상태표
2. 연결포괄손익계산서
3. 연결자본변동표
4. 연결현금흐름표

1. 연결재무상태표

제68기 2025년 12월 31일 현재

제67기 2024년 12월 31일 현재

고려제강주식회사와 그 종속기업

(단위: 원)

과목	제68기		제67기	
<b>자산</b>				
<b>1. 유동자산</b>		1,156,690,230,054		1,170,233,577,266
1) 현금 및 현금성 자산	191,560,997,721		155,118,498,620	
2) 금융기관 예치금	12,586,770,076		72,034,139,556	
3) 매출채권	476,617,035,484		456,086,483,096	
4) 기타수취채권	11,664,774,850		10,364,562,022	
5) 기타금융자산	14,095,200,000		12,952,662,982	
6) 채고자산	395,904,661,697		423,664,438,617	
7) 기타자산	42,987,471,418		29,250,266,288	
8) 당기법인세자산	11,273,318,808		10,762,526,085	
<b>2. 비유동자산</b>		1,503,361,671,145		1,438,744,269,741
1) 금융기관 예치금	17,785,000		61,189,963	
2) 매출채권	1,268,664,467		1,990,834,554	
3) 기타수취채권	11,545,013,179		13,226,453,072	
4) 기타금융자산	136,368,124,986		63,559,794,973	
5) 유형자산	812,684,155,832		829,685,963,033	
6) 무형자산	15,662,022,925		15,649,709,068	
7) 공동기업 및 관계기업 투자	325,174,194,867		316,089,311,037	
8) 투자부동산	165,053,570,323		169,101,748,623	
9) 기타자산	5,680,431,069		4,877,661,597	
10) 종업원 급여자산	14,622,462,899		9,186,004,378	
11) 이연법인세자산	15,285,245,598		15,315,599,443	
<b>자산총계</b>		<b>2,660,051,901,199</b>		<b>2,608,977,847,007</b>

과목	제68기		제67기	
<b>부채</b>				
<b>1. 유동부채</b>		442,920,991,394		469,146,355,930
1) 매입채무	142,287,122,573		159,177,283,759	
2) 기타지급채무	78,748,437,136		71,944,815,972	
3) 단기차입금	108,081,264,555		141,524,263,061	
4) 유동성장기부채	21,714,149,543		44,412,927,562	
5) 기타금융부채	34,005,306			
6) 당기법인세부채	13,870,237,724		12,029,553,951	
7) 기타부채	78,185,774,557		40,057,511,625	
<b>2. 비유동부채</b>		255,481,119,044		212,723,519,472
1) 기타지급채무	14,897,770,663		18,410,642,625	
2) 장기차입금	62,460,730,652		28,115,313,742	
3) 순확정급여부채	423,436,286		458,088,406	
4) 기타부채	8,411,828,772		9,245,114,081	
5) 이연법인세부채	169,287,352,671		156,494,360,618	
<b>부채총계</b>		<b>698,402,110,438</b>		<b>681,869,875,402</b>
<b>자본</b>				
<b>1. 지배기업의소유주지분</b>		1,817,142,349,708		1,781,806,817,890
1) 자본금	27,000,000,000		25,000,000,000	
2) 이익잉여금	1,662,889,677,783		1,651,241,851,778	
3) 기타포괄손익누계액	122,643,180,622		101,100,253,619	
4) 기타자본구성요소	4,609,491,303		4,464,712,493	
<b>2. 비지배지분</b>		144,507,441,053		145,301,153,715
<b>자본총계</b>		<b>1,961,649,790,761</b>		<b>1,927,107,971,605</b>
<b>부채와 자본총계</b>		<b>2,660,051,901,199</b>		<b>2,608,977,847,007</b>

### 2. 연결포괄손익계산서

제68기 2025년 1월 1일 ~ 2025년 12월 31일  
 제67기 2024년 1월 1일 ~ 2024년 12월 31일

고려제강주식회사와 그 종속기업

(단위: 원)

과목	제68기	제67기
1. 매출액	1,809,183,329,321	1,739,609,163,820
2. 매출원가	(1,581,253,145,188)	(1,540,059,679,905)
3. 매출총이익	227,930,184,133	199,549,483,915
4. 판매비와 관리비	(187,207,226,548)	(173,442,374,071)
5. 영업이익	40,722,957,585	26,107,109,844
6. 기타 영업 외 수익	21,229,494,607	20,377,905,192
7. 기타 영업 외 비용	(26,985,418,022)	(8,649,822,012)
8. 금융수익	36,949,337,033	47,826,962,328
9. 금융비용	(40,138,993,918)	(32,013,002,601)
10. 공동 및 관계기업 투자 손익	(3,823,146,146)	(5,791,268,464)
11. 법인세비용 차감 전 순이익	27,954,231,139	47,857,884,287
12. 법인세비용	(23,351,621,166)	(14,943,255,369)
13. 당기순이익	4,602,609,973	32,914,628,918
14. 당기순이익의 귀속		
1) 지배기업의 소유주 지분	9,610,519,262	33,680,122,343
2) 비지배지분	(5,007,909,289)	(765,493,425)
15. 기타포괄손익	38,864,645,634	98,279,998,116
1) 후속적으로 당기손익으로 재분류되지 않는 항목	8,148,260,255	(4,209,154,824)
① 기타포괄손익 - 공정가치측정 금융자산 평가손익	3,817,428,989	(3,801,275,418)
② 순확정급여부채의 재측정요소	4,568,409,767	(507,577,815)
③ 공동기업 및 관계기업투자의 재측정요소 중 지분해당액	(237,578,501)	99,698,409
2) 후속적으로 당기손익으로 재분류되는 항목	30,716,385,379	102,489,152,940
① 해외사업장외화환산차이	17,302,666,072	97,443,811,032
② 기타포괄손익 - 공정가치측정 금융자산 평가손익	3,533,202,378	761,236,398
③ 공동 및 관계기업 투자의 기타포괄손익 지분	9,880,516,929	4,284,105,510
16. 총포괄손익	43,467,255,607	131,194,627,034
17. 총포괄손익의 귀속		
1) 지배기업의 소유주지분	43,936,540,058	113,345,750,933
2) 비지배지분	(469,284,451)	17,848,876,101
18. 지배기업지분에 대한 주당이익		
1) 기본주당이익	356	1,248

### 3. 연결자본변동표

제68기 2025년 1월 1일 ~ 2025년 12월 31일  
 제67기 2024년 1월 1일 ~ 2024년 12월 31일

고려제강주식회사와 그 종속기업

(단위: 원)

과목	지배기업의 소유주지분				합 계	비지배지분	총자본
	납입자본	기타자본 구성요소	기타포괄 손익누계액	이익잉여금			
제67기 기초(2024.01.01)	25,000,000,000	4,455,684,075	20,980,059,858	1,626,762,081,656	1,677,197,825,589	118,012,854,989	1,795,210,680,578
총포괄손익							
1. 당기순이익				33,680,122,343	33,680,122,343	(765,493,425)	32,914,628,918
2. 순확정급여부채의 재측정 요소				(507,577,815)	(507,577,815)		(507,577,815)
3. 공동기업 및 관계기업투자의 재측정 요소 지분				99,698,409	99,698,409		99,698,409
4. 기타포괄손익-공정가치 측정 금융자산 평가손익			(3,206,586,983)		(3,206,586,983)	166,547,963	(3,040,039,020)
5. 해외사업장의 외화환산차이			79,004,943,975		79,004,943,975	18,438,867,057	97,443,811,032
6. 공동기업 및 관계기업투자 자본변동			4,485,254,577	(210,103,573)	4,275,151,004	8,954,506	4,284,105,510
7. 기타포괄손익-공정가치 측정 금융자산 이익잉여금 대체			(163,417,808)	163,417,808			
소유주와의 거래							
1. 배당				(8,745,787,050)	(8,745,787,050)	(396,679,801)	(9,142,466,851)
2. 공동기업 및 관계기업투자의 기타자본구성요소 지분		9,028,418			9,028,418		9,028,418
3. 종속기업 유상증자						9,836,102,426	9,836,102,426
제67기 기말(2024.12.31)	25,000,000,000	4,464,712,493	101,100,253,619	1,651,241,851,778	1,781,806,817,890	145,301,153,715	1,927,107,971,605
제68기 기초(2025.01.01)	25,000,000,000	4,464,712,493	101,100,253,619	1,651,241,851,778	1,781,806,817,890	145,301,153,715	1,927,107,971,605
총포괄손익							
1. 당기순이익				9,610,519,262	9,610,519,262	(5,007,909,289)	4,602,609,973
2. 순확정급여부채의 재측정 요소				4,568,409,767	4,568,409,767		4,568,409,767
3. 공동기업 및 관계기업투자의 재측정 요소 지분				(237,578,501)	(237,578,501)		(237,578,501)
4. 기타포괄손익-공정가치 측정 금융자산 평가손익			7,359,286,691		7,359,286,691	(8,655,324)	7,350,631,367
5. 해외사업장의 외화환산차이			12,766,979,367		12,766,979,367	4,535,686,705	17,302,666,072
6. 공동기업 및 관계기업투자 자본변동			10,019,864,458	(150,940,986)	9,868,923,472	11,593,457	9,880,516,929
7. 기타포괄손익-공정가치 측정 금융자산 이익잉여금 대체			(8,603,203,513)	8,603,203,513			
소유주와의 거래							
1. 배당				(8,745,787,050)	(8,745,787,050)	(324,428,211)	(9,070,215,261)
2. 공동기업 및 관계기업투자의 기타자본구성요소 지분		218,359,429			218,359,429		218,359,429
3. 무상증자	2,000,000,000			(2,000,000,000)			
4. 자기주식 취득		(73,580,619)			(73,580,619)		(73,580,619)
제68기 기말(2025.12.31)	27,000,000,000	4,609,491,303	122,643,180,622	1,662,889,677,783	1,817,142,349,708	144,507,441,053	1,961,649,790,761

### 4. 연결현금흐름표

제68기 2025년 12월 31일 현재

제67기 2024년 12월 31일 현재

고려제강주식회사와 그 종속기업

(단위: 원)

과목	제68기		제67기	
<b>I. 영업활동으로 인한 현금 흐름</b>		<b>117,018,111,571</b>		<b>123,293,994,310</b>
1. 영업으로부터 창출된 현금 흐름	135,271,640,795		144,217,309,660	
2. 이자의 수취	4,870,934,204		6,154,825,655	
3. 이자의 지급	(8,517,340,867)		(11,233,511,206)	
4. 배당금의 수령	7,801,967,862		4,379,822,723	
5. 법인세의 납부	(22,409,090,423)		(20,224,452,522)	
<b>II. 투자활동으로 인한 현금 흐름</b>		<b>(45,187,042,085)</b>		<b>(130,356,438,780)</b>
1. 투자활동으로 인한 현금유입액	468,677,458,575		172,148,819,302	
1) 금융기관예치금의 감소	10,331,970,199		19,586,896,136	
2) 기타수취채권의 감소	3,192,699,773		3,009,501,504	
3) 기타금융자산의 처분	428,323,978,586		138,656,652,163	
4) 유형자산의 처분	1,096,469,501		10,853,969,481	
5) 무형자산의 처분	33,454,672		41,800,018	
6) 정부보조금의 수취	25,698,885,844			
2. 투자활동으로 인한 현금유출액	(513,864,500,660)		(302,505,258,082)	
1) 금융기관예치금의 증가	9,740,477,589		73,369,546,396	
2) 기타수취채권의 증가	4,202,048,611		4,774,012,985	
3) 기타금융자산의 취득	418,567,592,381		152,308,231,576	
4) 관계기업투자의 취득	2,843,805,710		6,000,026,200	
5) 유형자산의 취득	78,129,311,399		65,668,775,269	
6) 무형자산의 취득	6,432,970		76,515,154	
7) 투자부동산의 취득	374,832,000		308,150,502	
<b>III. 재무활동으로 인한 현금 흐름</b>		<b>(36,618,515,889)</b>		<b>(36,798,709,769)</b>
1. 재무활동으로 인한 현금유입액	92,898,269,611		146,187,305,528	
1) 차입금의 증가	92,898,269,611		136,351,203,102	
2) 비지배지분의 출자			9,836,102,426	
2. 재무활동으로 인한 현금유출액	(129,516,785,500)		(182,986,015,297)	
1) 차입금의 상환	118,562,687,005		166,759,123,269	
2) 배당금의 지급	9,070,215,261		9,142,466,851	
3) 리스부채의 상환	1,810,302,615		7,084,425,177	
4) 자기주식의 취득	73,580,619			
<b>IV. 현금의 증가(감소)(I+II+III)</b>		<b>35,212,553,597</b>		<b>(43,861,154,239)</b>
<b>V. 기초의 현금</b>		<b>155,118,498,620</b>		<b>184,205,136,831</b>
<b>VI. 환율변동으로 인한 차이</b>		<b>1,229,945,504</b>		<b>14,774,516,028</b>
<b>VII. 기말의 현금</b>		<b>191,560,997,721</b>		<b>155,118,498,620</b>



본사 | 48212 부산광역시 수영구 구락로141번길 37    Tel. 051-760-1700 Fax. 051-760-1980  
서울사무소 | 04541 서울특별시 중구 삼일대로 363    Tel. 02-316-6114 Fax. 02-316-6280

[www.kiswire.com](http://www.kiswire.com)